

BAUDRIERES



2015
L'INFO MUNICIPALE



Le mot du maire	1	Cérémonies	20
Vœux 2015	2	Inauguration	21
Nos enseignants	3	Nos conscrits	22
Compte administratif	4	CCAS	23
Budget	5	Fête du pain	24
Travaux divers	6	Fête du Troquis	25
Travaux divers	7	Téléthon	26
Investissements	8	Course cycliste	27
Investissements	9	Bibliothèque	28 - 29
Projets	10	Fleurissement	30
Projets	11	Nos bois	31
Nos exploitations agricoles	12 - 13	Nos associations	32
Nos gîtes - Bleu campagne	14	A savoir	33
Création - Les Tambourguignons	15	Infos diverses - aménagement du territoire	34
Portrait - Bénévole	16	Infos diverses - services	35
Association Sportive Cycliste Baudriéroise	17	Infos diverses - horaires - coordonnées	36
Portraits - Mémoires du village	18 - 19	Etat civil	37



Le mot du maire

C'est avec le même plaisir et la même implication que nous vous présentons notre deuxième bulletin. Une année s'est écoulée, des projets prennent forme, d'autres prendront plus de temps toujours dans l'intérêt de notre commune, nos associations et de vous, nos administrés.

Après la construction de la nouvelle classe en avril 2014, il nous restait à embellir l'entrée de l'école avec un aménagement paysager épuré. En janvier prochain, le parking de la structure connaîtra un rajeunissement complet, les travaux seront réalisés par une de nos entreprises locales.

L'attractivité de notre commune et celle de notre RPI, nous a conduits à ouvrir une nouvelle classe lors de la rentrée 2015, car l'effectif est en hausse de vingt enfants par rapport à l'année dernière. Comme vous pourrez le voir dans ce bulletin, après quelques aménagements, nous avons pu apporter une belle salle de classe aux enfants accompagnés de leur maîtresse pour un investissement plus que raisonnable.

Nous avons engagé des démarches pour sécuriser notre commune et nos demandes ont toutes eu un retour positif. Au cours de l'année 2016, la route départementale traversant le hameau de Boulay passera à 70km/h et la partie de la départementale située au hameau de Saugy, entre la route du Diable et le chemin du Bois-de-la-Porte, sera sécurisée. Plus de dix enfants empruntent cette dernière quotidiennement pour se rendre à l'arrêt de bus, un chemin piéton sera créé pour éviter un drame.

Notre envie d'avancer et notre rigueur sont omniprésents. Chaque année, nous devons optimiser nos dépenses, améliorer notre fonctionnement afin de continuer à investir et maintenir le dynamisme de notre belle commune. Ce dynamisme, vous en êtes les acteurs, vous Baudriéroises et Baudriérois, toutes générations confondues, vous investissant dans nos associations. Votre présence aux manifestations est impressionnante et on ne vous remerciera jamais assez. MERCI à tous.

Ce bulletin est un lien important entre vous et nous, mais encore une fois, nous sommes là pour vous. Si nous pouvons embellir votre vie au quotidien, nous le ferons, car nous vivons, il est vrai, dans un contexte économique et social très difficile. Je pense bien évidemment aux familles victimes des événements tragiques qui ont marqué à jamais cette année 2015, mais aussi à celles et ceux en difficulté ou dans la peine. Je me joins à tous les membres du Conseil municipal afin de vous souhaiter d'excellentes fêtes de fin d'année, une bonne santé pour 2016 et d'être heureux, tout simplement.

Sincèrement,
Cédric Dauge





M. et Mme Franck RECCHIA
 M. Julien TISSOT et Mme Julie BON
 M. et Mme DUMOUTIER
 M. FERRET et Mme ERRAGHNI

M. Thierry DEVERS
 M. Thomas GIEN et Mlle Bénédicte DIDIER
 M. Miguel FERREIRA et Mlle Maud MONIN

Licence

Anne-Sophie Jeandot
 Licence professionnelle agro
 ressources et environnement

BTS

Charly Bourloux - BTS génie - biologie

Lauréats scolaires



Brevet des collèges

Victor BOURLOUX
 Victorien MAIRE
 Dounia MOUFFOCK
 Julien NICOT
 Coralie REMANDET

Baccalauréat

Guillaume AGUETTAZ - bac pro plasturgie
 Kévin BLANCHARD - bac pro mécanique
 Léa JACQUOT - bac économique et social
 Laurie NICOT - bac pro service à la personne
 Floriane MALINJOURD - bac pro commerce
 Lucie PATAY - bac littéraire

Mention complémentaire décor à l'assiette en 1 an

Ghislain AGUETTAZ

Nouveaux habitants



Lauréate sportive

Hermance MALNOY
 Championne Saône-et-Loire Saône-Seille Rugby



SAINT-VINCENT-EN-BRESSE



De gauche à droite

Stéphanie Jolivot

Enseignante classe de moyenne section

Chantal Caillet

Atsem classe de petite et moyenne sections

Séverine Petiot

Enseignante en classe de petite section

Nadine Lagoutte

Assistante de vie scolaire

Stéphanie Mimeur

Enseignante en classe de petite section
(complément de service de Séverine Petiot)

Christelle Salvi

Enseignante classe de grande section

Vénéra Laforêt

Assistante de vie scolaire

Gaëlle Chaumont

Atsem des classes de moyenne et grande sections

En médaillon (de haut en bas)

Elodie Pothieux

Responsable de la garderie périscolaire, aide au restaurant scolaire. Gère les Nap de grande section

Valérie Ponsard

Atsem des classes de moyenne et grande sections

Corinne Robert

Assistante de vie scolaire

BAUDRIÈRES



De gauche à droite

Charlène Perrot

CE2 - CM1

Marie-Laure Strack

CE1 - CE2

Bruno Morandet

CM2

Alice Linares

CP

Céline Clerc-Pernette

CM1

Cette année, nous vous présentons l'équipe enseignante de Baudrières et celle de Saint-Vincent-en-Bresse accompagnée de ses assistantes.

Les portraits du personnel assistant de Baudrières ont fait l'objet d'une parution l'année dernière.



SECTION DE FONCTIONNEMENT



SECTION INVESTISSEMENT





Budget

CHIFFRES 2015



SECTION DE FONCTIONNEMENT

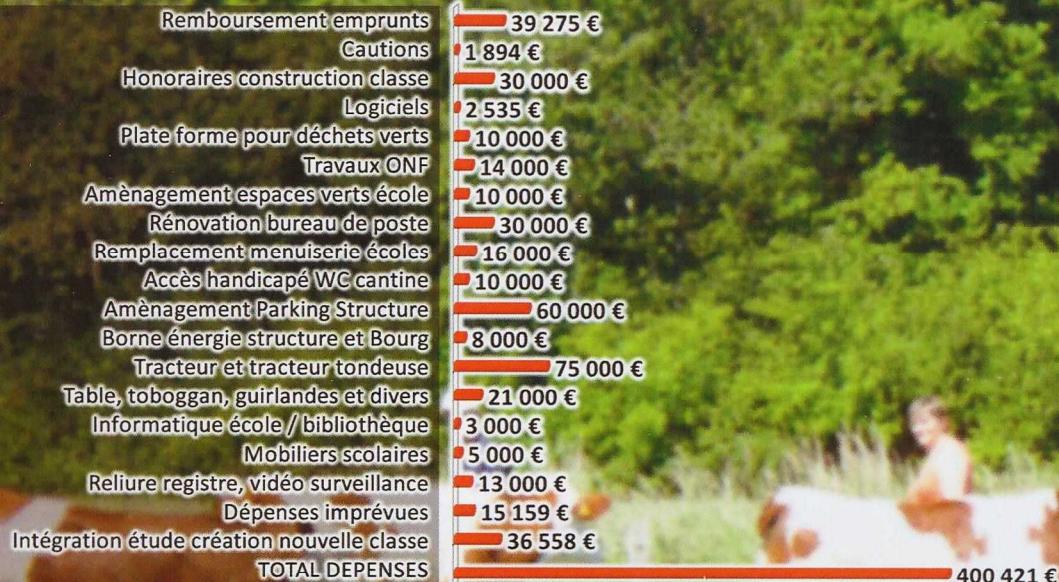

SECTION D'INVESTISSEMENT





ROUTE DE LA VERNE

Suite à l'effondrement d'une partie de la route de la Verne, des travaux se sont avérés nécessaires pour sécuriser la chaussée.

Les travaux ont été réalisés par les entreprises Badot et Vendroux. Ils ont consisté à ouvrir toute la largeur de la chaussée et à poser des buses pour permettre l'évacuation des eaux de l'étang de la Verne.

Afin de réduire la vitesse, un ralentisseur a été créé.



ESPACE JEUX ET DETENTE

L'espace de jeux et détente « ouistiti » a subi quelques aménagements. Un toboggan et un jeu à ressort ont été installés ainsi qu'une table pique-nique accessible aux personnes à mobilité réduite.



HAUT DEBIT

Dans le cadre du développement numérique, la montée en débit a nécessité quelques travaux financés en partenariat par la communauté de communes et le Conseil départemental.

Une future armoire sera installée courant 2017 près du restaurant scolaire.



MENUISERIES ECOLE

Toutes les menuiseries du rez-de-chaussée ont été remplacées par des éléments en PVC imitation bois, facilitant l'entretien.





TRAVAUX PAYSAGERS

Après la création de classe, il est apparu opportun de reconsidérer l'aménagement paysager aux abords de l'école. Les travaux ont été réalisés par l'entreprise Thierry Devers. Trois bancs vont venir agrémenter cet espace.



CREATION DE CLASSE

Les locaux de la garderie ont permis d'accueillir la nouvelle classe de CE1 et CE2 créée peu après la rentrée scolaire. La garderie a été de ce fait transférée au fond du restaurant scolaire.

FOSSÉS

Une première phase d'entretien de nos fossés a débuté cette année. Une sélection basée sur des critères d'urgence a été définie. La deuxième phase interviendra l'année prochaine.





TRACTEUR TONDEUSE

Après seize années de service, notre tracteur-tondeuse a dû être remplacé. Nous avons dû investir dans un nouvel outil qui nous permet d'optimiser le temps de travail grâce à une largeur de coupe plus importante et un vidage en hauteur.



TRACTEUR

Avec 15 000 heures de travail en 15 ans et 8 000 € nécessaires pour le remettre en état, le vieux tracteur Renault de la commune était en fin de vie. La municipalité a donc fait le choix d'investir dans du neuf. Elle a associé à sa démarche trois exploitants agricoles du village, utilisateurs de trois marques différentes, qui ont apporté leur avis.

Avec des capacités techniques pratiquement identiques, c'est finalement la marque John Deere qui a été retenue grâce à des conditions financières plus intéressantes. Patrick, Gérard et Pascal, les employés municipaux, sont unanimes: « Ce nouvel outil de travail apporte davantage de confort et de puissance (100 CV). La faucheuse permettra un passage au lieu de deux. Le godet et la fourche sont plus fonctionnels. Le matériel sera ainsi plus performant. » Cet achat, d'un montant de 50 700 €, reprise de l'ancien matériel comprise, est financé par un emprunt sur cinq ans. Le garage Alexis Rulence, de Saint-Germain-du-Plain, assurera l'entretien.



Réhabilitation de la zone humide

La Directive Cadre Européenne sur l'Eau et la loi sur l'Eau de 2006 considèrent la préservation des milieux humides comme un objectif prioritaire pour l'amélioration de la qualité des milieux aquatiques.

En effet, les milieux humides, espaces de transition entre la terre et l'eau constituent un patrimoine exceptionnel en raison de leur richesse biologique et des fonctionnalités qu'elles accomplissent dans le cycle de l'eau (expansion des crues, autoépuration des eaux, soutien d'étiage des rivières...). Les milieux humides sont très souvent indispensables au bon déroulement du cycle biologique de nombreuses espèces floristiques et faunistiques. C'est le cas de certaines espèces d'insectes (odonates...), d'amphibiens (grenouilles, tritons...), d'oiseaux (hérons, aigrettes...) et de nombreux poissons. Les milieux humides peuvent également être le siège d'activités économiques (élevage, fauche...), d'activités sociales (activités de

chasse, de pêche, de tourisme vert...) et des hauts lieux de sensibilisation du grand public pour la préservation des écosystèmes.

Pourtant, malgré leur importance, on considère que plus de 2/3 des milieux humides ont déjà disparu suite à l'intensification des activités économiques incompatibles avec leur préservation et leur bon fonctionnement (implantation de cultures, de peupleraies, remblais consécutifs à l'urbanisation, drainage, etc.). Ces activités se traduisent par une fragmentation et une artificialisation des paysages et entraînent une érosion rapide de la biodiversité.

Consciente de ce problème, la municipalité, suite à l'acquisition foncière de l'étang de la Verne en 2007, a mis en œuvre un important programme d'aménagement et de gestion du site.

Après avoir œuvré sur l'étang proprement dit, la municipalité va restaurer sa zone humide qui couvre une superficie de deux hectares environ.

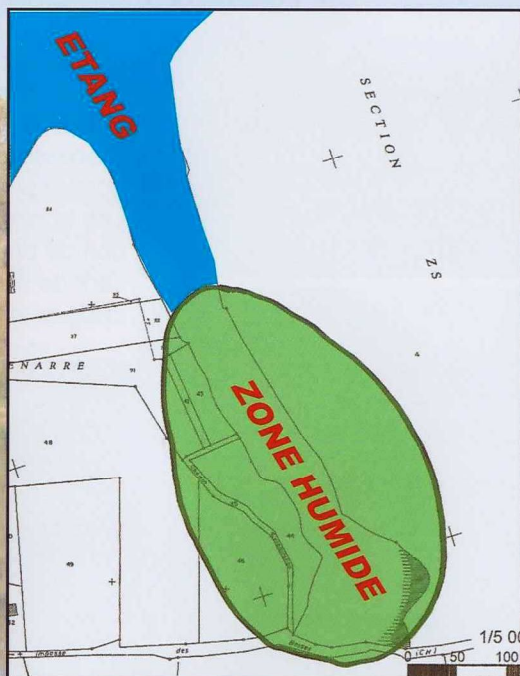

Les différents enjeux du projet

Enjeux qualité des eaux

Améliorer les capacités auto-épuratives du site en favorisant la végétation hélophytique et l'épuration naturelle des eaux de ruissellement par les plantes.

Enjeux écologiques

Rétablir la continuité écologique avec

l'étang, diversifier les habitats (méga-phorbiaie, roselière), donner une fonctionnalité de frayère à la zone humide en bordure d'étang.

Enjeux pédagogiques:

Ouvrir le site au public et sensibiliser le grand public sur les zones humides.

Quatre actions sont envisagées

> Des travaux de réouverture du milieu, en abattant une partie des arbres et de la végétation arbustive. Cette opération permettra de rétablir la végétation hélophytique, support d'une faune et d'une flore riche et spécifique et de diversifier les habitats présents sur le site.

> La connexion entre l'étang, le ruisseau et la zone humide sera rétablie en remplaçant l'ouvrage existant par une passerelle à platelage.

> La commune souhaitant que le site soit ouvert au public et qu'il puisse constituer une vitrine pour communiquer

sur la protection des zones humides, un parcours pédagogique sera créé. Ce sentier piétonnier permettant de faire le tour du site sera matérialisé. Il constituera l'accès unique du public sur le site.

> A l'extrémité nord du site, une frayère connectée au plan d'eau sera aménagée.

Ce projet est encadré et soutenu par l'Établissement Public Territorial de Bassin Saône et Doubs (EPTB Saône Doubs). Il sera financé à 80% par des subventions (50% Agence de l'eau RMC et 30% par le Conseil départemental).

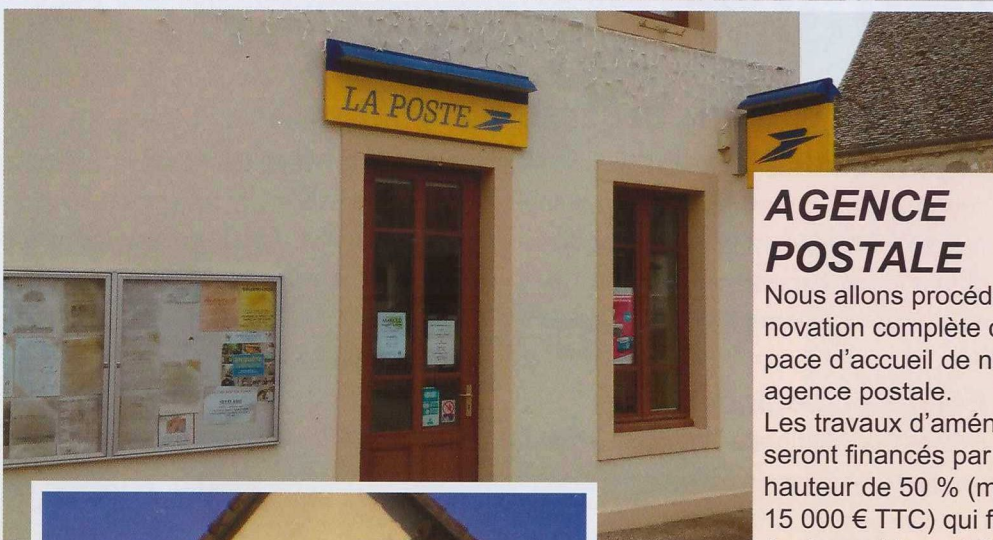

AGENCE POSTALE

Nous allons procéder à la rénovation complète de l'espace d'accueil de notre agence postale. Les travaux d'aménagement seront financés par la Poste à hauteur de 50 % (maximum 15 000 € TTC) qui fournira également le mobilier lequel apportera une note de modernité à ce nouvel espace.



SALON DE COIFFURE

Afin d'exploiter au mieux l'appartement adossé au salon de coiffure, nous avons décidé de rendre indépendant ce commerce en agrandissant la totalité du bâtiment. De plus, ces travaux permettront de proposer un hébergement confortable aux personnes ayant loué notre salle polyvalente, avec l'idée de terminer la soirée en toute tranquillité.



AMÉNAGEMENT PARKING STRUCTURE

En prévision des travaux de réfection de ce parking, les arbres ont été abattus en cette fin d'année. Il était devenu urgent d'éradiquer la présence de chenilles processionnaires, dangereuses pour le public. Les troncs serviront à la confection de bancs destinés à nos sentiers de randonnée. Les branches ont été broyées.



CIMETIÈRE

L'entrée du cimetière sera prochainement réaménagée par la plantation de quatre mûriers.



Un bâtiment à vocation multifonctionnelle



Idéalement placée dans l'ensemble des propriétés communales, jouxtant l'école, le parc de loisirs, la bibliothèque, bénéficiant de stationnements à proximité, la propriété Perrusson peut contribuer à élargir l'offre communale de service et d'équipement.

En partenariat avec le CAUE (Conseil d'Architecture, d'Urbanisme et de l'Environnement) de Saône-et-Loire, nous avons engagé une réflexion sur l'aménagement futur de la maison.



Les différentes phases

L'aménagement sera réalisé en plusieurs phases.

La première consistera à refaire entièrement la toiture afin de protéger au maximum le bâtiment.

« L'intérêt de la forge est indéniable et le projet de restauration et d'animation intéressant » : telles sont les paroles de Dominique Rivière, directeur de l'Ecomusée de la Bresse bourguignonne. Les travaux d'amélioration de cette forge seront d'un coût modique.

Afin d'apporter à nos associations des espaces d'accueil suffisants (salles de réunions etc.), des travaux d'agrandissement pourraient être engagés. Des estimations financières ont été réalisées par l'Agence Technique Départementale et les travaux seront programmés selon les possibilités de financement de la commune (emprunts arrivant à échéance, dépenses imprévues...)

La création du gîte de groupe arrivant en dernier lieu demandera une réflexion approfondie en matière de sécurité, hygiène, accessibilité, fonctionnement...



Les pôles d'intérêt

Les éléments de programmation se présentent sous quatre pôles :

- Accueil d'activités sportives.
- Accueil d'activités culturelles et de loisirs (activités périscolaires, expositions...)
- Mise en valeur du patrimoine (forge).
- Réalisation d'un gîte de groupe.



De jeunes agriculteurs tournés vers l'avenir...

En 1977, Guy Nicot, fils de Thérèse et Martial agriculteurs à Ormes, épouse Brigitte Thomassin, secrétaire-comptable. Il exploite alors une dizaine d'hectares tout en travaillant à temps partiel comme mécanicien et conducteur de moissonneuse-batteuse aux Ets Boivin à St-Germain-du-Plain. La famille s'agrandit avec la naissance de Vincent et Anthony. C'est en 1981 que Brigitte et Guy trouvent une ferme à louer à Baudrières. Ils déménagent aux Chevany. Irénée et Marcel Terrier, propriétaires, sont heureux d'accueillir comme voisins la petite famille... L'exploitation compte alors environ 40 hectares et une douzaine de vaches charolaises. Guy

exerce aussi divers travaux d'entreprise : ensilage, battage et égrenage de maïs et est toujours aussi passionné de mécanique.

La décision de produire du lait est prise en 1983. Ils vendent les vaches dites à viande pour acheter une dizaine de vaches laitières. Ils achètent le premier tracteur neuf : un Massey-Ferguson. 1992 est une année charnière avec l'installation officielle de Brigitte comme agricultrice (après avoir suivi un stage de formation agricole). La reprise de la ferme familiale à Ormes est alors possible, Martial ayant fait valoir ses droits à la retraite. Le remembrement, la construction d'un bâtiment pour 40 vaches améliorent considérablement les conditions de travail. Ils exploitent alors environ

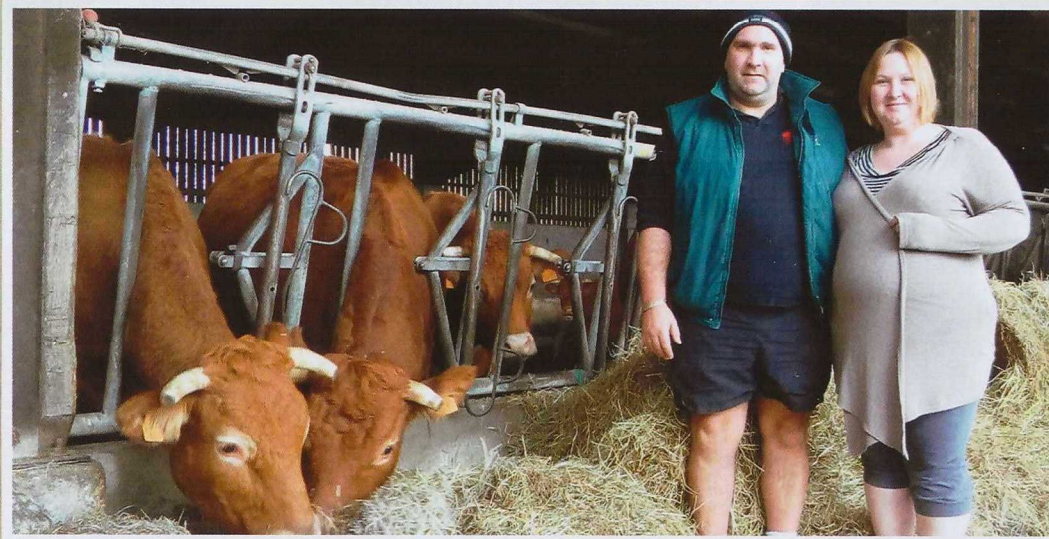

90 hectares. Vincent suit ses études au Lycée Agricole de Fontaines. Il obtient son Brevet de Technicien Agricole puis son BTS production animale en juin 1999.

Malheureusement, le destin frappe... La disparition brutale de Guy en novembre 1999 précipite le retour de Vincent tout d'abord comme salarié puis comme associé avec sa maman en 2000 : le GAEC des Cleunats est né...

L'exploitation de 123 ha connaît un nouvel essor : construction d'une stabulation pour 70 vaches, une nouvelle salle de traite, un hangar de stockage de fourrages etc. En 2010, la forme juridique change : le GAEC devient « EARL des Cleunats ».



Brigitte et Guy

... qui optent pour la mutualisation de moyens

La décision d'arrêter la production laitière est prise en 2014. Brigitte est salariée à temps partiel et s'occupe principalement de la partie administrative. Vincent cultive 138 ha de céréales (colza, maïs et blé). Le blé est produit en contrat avec la Minoterie Gay. La filière « le Doré » permet en effet la traçabilité du producteur au consommateur: blé-farine-pain... Les 20 ha de prairies naturelles sont en zone Natura 2000

Un engagement syndical

Durant une dizaine d'années, Vincent défend sa profession en s'engageant au syndicat des Jeunes Agriculteurs.

- Responsable cantonal de 2002 à 2004.
- Secrétaire Général Départemental de 2004 à 2008.
- Secrétaire Général Régional de 2008 à 2012 et intègre ainsi la Commission Syndicale Nationale.

Il se rend trois fois par mois à Paris et en 2011, il participe à l'Université d'hiver des JA en Guadeloupe...

Vincent apprécie ces rencontres, ces partages d'expérience avec ses collègues de toutes les régions de France : « On en sort plus riche, plus ouvert » nous avoue-t-il. Heureusement, le service de remplacement est là pour combler les absences sur la ferme, sans oublier Brigitte bien sûr !

L'évolution au cours des ans

- 1977.....	10 ha
- 1981.....	40 ha
- 1992.....	90 ha
- 2000.....	123 ha
- 2015.....	158 ha



La stabulation est mise à disposition pour 50 limousines. 15 bêtes de race Aubrac ont été achetées pour être engraisées avec le projet de vendre la viande au détail en caissettes (viande sous vide, découpée, après passage obligatoire à l'abattoir).

Avec l'achat de la maison d'Irénée et Marcel en 2011, Vincent construit son avenir et sa rencontre avec Amélie va largement y contribuer... Les futurs parents attendent avec impatience l'arrivée imminente de bébé...

Les projets ne manquent pas chez nos deux

jeunes. Nul doute qu'Amélie, Bac pro agricole en poche, secondera volontiers Vincent dans son idée, à plus ou moins long terme, de réhabiliter des bâtiments existants en gîte de groupe, chambres d'hôtes.

Baudrières leur plaît : Vincent est d'ailleurs conseiller municipal depuis 2001 et l'ambiance entre collègues les reconforte. Le bon noyau de jeunes agriculteurs facilite l'entraide, les échanges de parcelles, l'utilisation du matériel en commun : une réponse au contexte économique difficile que traverse la profession aujourd'hui.



La petite Manon est arrivée... juste à temps



Des couleurs pour faire battre le cœur de la maison

Après avoir quitté la départementale, l'accès au 15, route de la Pote se mérite. Ne faut-il pas emprunter la route du Diable pour rejoindre ce lieu de quiétude ? *Pourquoi avoir choisi Baudrières. S'y installe-t-on par hasard ?* La réponse de Monserrate Perez, propriétaire du lieu, est étonnante voire déroutante et suggère la réflexion : « Parce que le nom Baudrières sonnait bien et suscitait en moi un écho particulier ». Et si tout simplement nous venions de recevoir une partie de l'explication de l'attraction pour Baudrières et que se refuse à nous révéler l'inconscient collectif.

Cette ancienne commerçante d'origine espagnole, ne connaissait pas la Bresse. Tout le monde sait la défiance qu'il existe entre les territoires situés d'un côté ou de l'autre de la Saône. Chacun ayant des arguments parfois... chauvins. Il suffit pourtant de passer le pont... et l'aventure commence.

Mais pourquoi donc Bleu campagne ? Les vertes prairies, les feuillages et la blondeur des blés ne suffisaient-ils pas à colorier la carte postale ? Monserrate a vu dans ce ciel parfois si bleu une touche délicate qui donne à ce petit coin de campagne bressane un éclat particulier.

Du goût et des couleurs

Dès le portail (ouvert) franchi, les nuances de



rouge (déjà !) accompagnent les pas du visiteur jusqu'à la porte d'entrée.

Passé le seuil de cette bâtisse du XVIII^e siècle, c'est un intérieur cosy et chaud où le rouge domine, qui invite le voyageur à reprendre son souffle.

On remarquera deux chambres adjacentes où se côtoient le romantisme mais aussi la part

d'énigme propre à tout esprit créatif. L'offre de séjour est adaptée et chacun y retrouvera son compte : petit espace pour bébé, coin lecture un rien ludique, un salon, offrant à l'occasion deux couchages supplémentaires.

A la belle saison, la terrasse côté est, invite aux petits déjeuners prolongés. Le barbecue y trouve naturellement sa place.

Situé au cœur de la Bresse bourguignonne, ce gîte se propose être l'interférence entre plusieurs centres d'intérêt de la région : le clunisois, Beaune, la Route des Vins, le Jura. Même si ces lieux paraissent éloignés, le touriste n'hésite pas à s'engager sur le chemin

de la découverte. «De nos jours, la distance n'effraie personne et ce n'est pas un obstacle», souligne Monserrate.

Hollandais, Ecossois, Néozélandais ont déjà été séduits par ce charmant cadre de verdure.

Les esprits créatifs ont la possibilité de s'exprimer et participer à l'embellissement du lieu, témoin, ce panier à jardiner mis à disposition par la propriétaire.

La gestion administrative confiée aux gîtes de France (deux épis) appelle à une attention particulière jusque dans les moindres détails. Ce complément de revenu mené de front avec une activité professionnelle à plein temps n'autorise guère à se disperser davantage. Ce que la propriétaire regrette parfois. Lieu de calme, élu de la sérénité, Bleu campagne est la parenthèse idéale loin du vacarme et de l'agitation.





A l'orée du bois, naissent les tambours



Des tambours made in Saugy

Cette activité menée tambour battant lui a permis de concevoir un modèle unique en passant par toutes les étapes de la fabrication : habillage en bois massif, stratifié, alu brossé ou autre à la demande. L'idée des Tambourguignons est venue du métissage des instruments qu'il a rencontrés durant ses formations africaine et classique. Depuis 2013, une quarantaine d'exemplaires différents ont vu le jour.

Quelques repères

Les prix vont de 300 à 1500 € environ. Adrien répare également des tambours ou tous types de percussions en peaux naturelles (djembé par exemple).

Site : www.adriehermann.com



L'origine du nom Baudrières serait liée à la fabrication de baudriers il y a bien longtemps. Cette courroie de cuir servait entre autres choses à soutenir des... tambours. C'est pourquoi l'installation d'Adrien Hermann dans le village prend une résonance particulière. Rencontre avec ce concepteur de tambours passionné et passionnant.

Né à Paris, Adrien arrive à Chalon à l'âge de 6 ans. Il commence la musique par les percussions africaines à 16 ans. Après l'obtention à Lyon de son BTS de géomètre-topographe, il travaille un an à Clamecy puis part à Grenoble

Un album symphonique

Après trois ans de travail, l'enregistrement de l'album vient de se terminer. Il ne reste que la dernière étape : le mixage. Au gré de ses rencontres, Adrien a fait la connaissance du chef d'orchestre lyonnais, François Rousselot, qui lui a permis de réunir tous les éléments pour la réussite de cet album : enregistrement à Budapest avec l'orchestre de la radio de Hongrie ; en novembre, autre enregistrement avec un trompettiste et une chanteuse à Paris ainsi qu'à Lyon pour la partie piano. Les arrangements et l'orchestration ont été réalisés par Pierre Corbi.

L'album sortira début 2016 et un extrait est disponible sur son site internet depuis début décembre.

sur les pistes de ski toujours dans ce domaine. A 21 ans, il devient intermittent du spectacle et rejoint un groupe musical (Kaophonic Tribu) au sein duquel il évoluera pendant quatre années. Désireux de se perfectionner, il suit des cours au conservatoire de Chalon avec lequel il est toujours en contact.

Avec la musique comme religion, Adrien est amené à rechercher un lieu de résidence qui lui offrira espace et tranquillité. C'est en 2010, que le couple arrive dans le village de Baudrières, à Saugy. La petite maison à la sortie du hameau lui permettra de vivre sa passion sans gêner les voisins.

Un homme orchestre

Son travail saisonnier, de mai à novembre,

aux VNF (voies navigables de France)

lui permet d'être au plus près de la nature. La Seille, entre Louhans et La Truchère nourrit son esprit créatif. De nombreuses compositions sont nées près de cette rivière qui est une grande source d'inspiration pour ce musicien.

Un artiste qui a trouvé sa véritable harmonie au sein de sa petite famille. Adrien partage sa vie avec Aurélie et est papa d'un petit Barnabé. Entre autres projets, toujours animé par sa passion, le néo-Baudriérois souhaiterait constituer un groupe musical. Et puis... si le premier album rencontre le succès, un second suivra



Le bénévolat, une seconde nature

Il faut puiser au plus profond de sa mémoire pour repérer la première apparition de Marie-Chantal en tant que bénévole.

Elle se plaît d'ailleurs à le souligner : « Je suis tombée dedans quand j'étais toute petite ».

Ou plutôt on l'a fait tomber ! On se souvient de son papa, Robert, qui a été très impliqué dans la vie associative à Baudrières.

Elle se dévoue d'ailleurs sans compter, ce qui est un comble pour cette spécialiste de la comptabilité, qui met ses compétences au service des associations.

Les étapes du carnet de route de son implication courent sur près d'un demi-siècle.

Déjà à 10 ans

Elle n'a pas 10 ans que l'on peut déjà la voir sur scène lors des représentations théâtrales du Foyer rural.



De l'investissement personnel pour un formidable travail d'équipe

On ne sait pas si elle va à la rencontre des bonnes causes ou s'il s'agit de

l'inverse. Nous ne lui avons pas demandé

non plus si elle connaissait plusieurs

langues, mais nous sommes sûrs qu'il y en a au moins une qu'elle ignore : la langue de bois. « Quand ça va, tant mieux,

mais si ça ne va pas, je le dis et

fort ! » aime-t-elle à marteler.

Voilà pour l'anecdote, mais les convictions de Marie-Chantal sont plus profondes. Elle nous dit tirer une grande richesse de son implication.

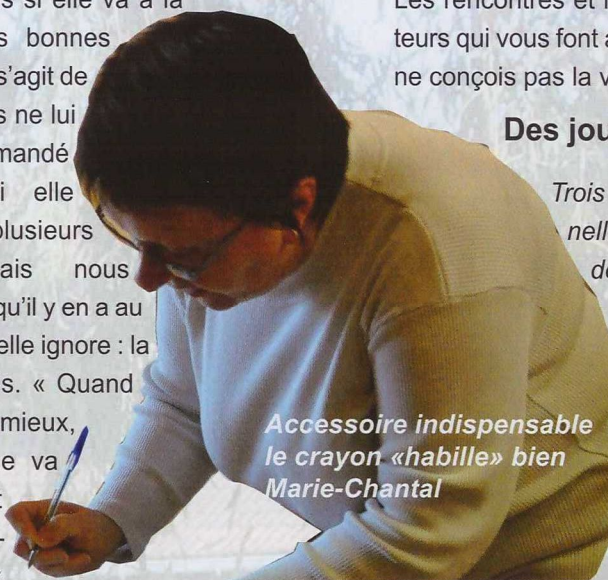

Accessoire indispensable le crayon «habillé» bien Marie-Chantal

Les rencontres et les échanges sont des moteurs qui vous font avancer. Elle le précise « Je ne conçois pas la vie sans cela ».

Des journées bien remplies

Trois vies : familiale, professionnelle, associative ne demandent-elles pas une certaine

organisation ? « Ça se fait, il suffit de le vouloir ».

Cette réponse laconique dit le plus simplement du monde laisse à penser que finalement ce n'est peut-être pas si compliqué.

La gestion du temps est une chose indispensable, certes, mais elle ne va pas sans certaines dispositions surtout quand il s'agit d'occuper des postes-clés. La spécialiste en comptabilité le sait et le dit : « Si vous n'êtes pas méthodique et rigoureux, ce n'est même pas la peine d'y penser ».

Elle est très attachée à son village qu'elle définit comme accueillant et dynamique. « On y croise des gens formidables qui se parlent et savent ce que solidarité veut dire ».

Même si elle souhaite un peu lever le pied, elle n'est pas inquiète et sait que la relève est là, juste derrière : « Il n'y a pas de raison que ça s'arrête » dit-elle.



Marie-Chantal en compagnie de Dédé il y a «quelques années»

Si le vaccin contre le virus du bénévolat existait, tout laisse à croire qu'il n'aurait aucune prise sur Marie-Chantal qui a fait de cette cause un véritable sérum de vie.

Marie-Chantal digest

- > Foyer des jeunes de Baudrières
- > Donneurs de sang : secrétaire adjointe
- > Union départementale des donneurs de sang
- > Cantine scolaire
- > Amis des écoles
- > Comité inter-associations : trésorière
- > Maison familiale rurale de Bâgé-le-Châtel : présidente de l'association



Pour une pratique du vélo adaptée à tous

Avec l'arrivée de la petite dernière (l'Association Sportive Cycliste Baudriéroise) la famille associative s'agrandit. Elle a vu le jour officiellement en décembre 2014. Créée par Dominique Oudot, l'association propose une pratique du vélo déclinée dans plusieurs versions adaptées à chacun. Dominique Oudot a une solide expérience en matière de vélo. Il a participé à de nombreuses compétitions et a décroché plusieurs victoires. Les grands rassemblements type cyclo-sportive sont également un domaine qu'il connaît bien.

Pourquoi créer un club cycliste à Baudrières ? « Au hasard de mes déplacements, je me suis aperçu que beaucoup de personnes pratiquaient le vélo en solitaire », nous explique le président fondateur. En leur proposant de se regrouper, l'idée a fait son chemin et aujourd'hui une dizaine de licenciés ont endossé la tunique vert et gris.

La création d'un club nécessitant un minimum de moyens, Dominique a frappé à la porte de

Qu'est-ce que le run and bike ?

Le principe du run and bike est d'alterner course à pied et VTT, l'équipe disposant d'un vélo pour deux coureurs. Au bout d'une certaine distance, le vététiste passera son vélo à un équipier en le lui donnant directement



sponsors potentiels. « J'ai été agréablement surpris de l'accueil qui m'a été réservé, chacun s'est montré enthousiaste et n'a pas hésité à participer au projet », nous précise-t-il.

Un démarrage en douceur

« Cette année, nous avons pris nos marques. La fin de saison devrait nous permettre d'étoffer le groupe » poursuit-il.

Affiliée à la Fédération UFOLEP, l'ASCB propose de la compétition sur route, des sorties longues distance et du VTT. Il manquait une section « loisirs ». C'est maintenant chose faite avec en prévision, des parcours de vingt à quarante kilomètres inspirés par la diversité de notre belle région. Des tracés destinés à répondre à une pratique plus soft du vélo.

Durant la période hivernale, l'ASCB dépose le vélo de route pour enfourcher le VTT, plus adapté surtout par grand froid.

Les projets

Outre les sorties habituelles et la participation aux brevets, le club prévoit le 9 octobre 2016 à Baudrières, l'organisation d'un run and bike (voir encadré). La matinée servira d'ouverture sur le club puisque les non licenciés et les scolaires seront invités à y participer. L'après-midi sera plus axé sur la compétition.

Alors amateurs de vélo, en quête de convivialité et de détente, venez faire un bout de chemin avec l'Association sportive cycliste baudriéroise.

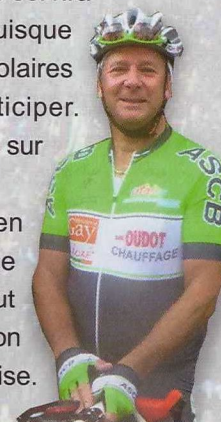

ASCB pratique

Vélo route : départ parking de la mairie de Baudrières, samedi à 13 h 30

Mercredi 17 h 30 : entraînement spécifique sur 1 h 30

VTT : les dimanches à partir de 9 h 30.

Renseignements : Dominique Oudot (président) au 06 87 47 11 35.

Sortie vélo loisirs : à préciser

Site internet : www.ascb71.blogspot.fr

Contact mail : ascb.contact@gmail.com



« Nous devions rester à Baudrières six mois »

Après deux hivers passés au Château des Petits Frères des Pauvres à Gigny-sur-Saône, c'est à Dampierre-en-Bresse où elle vit actuellement en famille d'accueil que nous retrouvons Madeleine...

Lorsque nous lui demandons de nous parler d'elle, Madeleine nous rétorque avec son petit sourire : « Pourquoi moi ? ... »

Notre doyenne est née à Charolles le 28 avril 1920. Elle a un frère de 8 ans. Son papa, gérant d'un commerce de charbon et matériaux de construction, décède alors que Madeleine n'a que 5 ans... Sa maman trouve alors un travail de gardiennage dans un château pour orphelins à Clermain. Elle part en pension à 9 ans à Mâcon pour suivre ses études à l'Ecole Normale Diocésaine jusqu'à l'âge de 16 ans. Elle travaille alors dans un magasin de linge toujours à Mâcon. A 29 ans, elle se marie avec Robert, gendarme. Ils vivent en Allemagne, en occupation, pendant 8 ans, en déménageant tous les ans, soit en brigade, soit en maison particulière.

Le couple revient en France à la naissance de

Madeleine, comédienne

Lors des soirées théâtrales, Madeleine tient souvent le rôle de « souffleur » mais est aussi actrice. Elle se rappelle de la pièce « Grand-mères en mini-jupe » qui avait tant amusé le public à l'époque.



Marie-Chantal en 1957. Robert est alors nommé à la Brigade de St-Germain-du-Plain jusqu'en 1959, année de son départ à la retraite.

La petite famille s'installe à Baudrières, au bourg, chez Albert Platret, normalement pour 6 mois... mais finalement pour toujours ! « Pour quelle raison ? » demande-t-on à Madeleine. « Parce qu'on y est bien, nous avons toujours eu de bons voisins, les gens sont accueillants... On s'y sent bien » nous répond-elle.

En 1970, Madeleine travaille à l'épicerie du village, tenue alors par André Chautard. Elle est très appréciée. Le couple déménage rue de la Citadelle en 1975.

Très impliquée dans la vie de la Paroisse, Madeleine enseigne le catéchisme aux enfants durant une quinzaine d'années. On reparle alors

d'Yvonne, d'Arlette, d'Irma... une bien belle équipe ! Elle se rend plusieurs fois en pèlerinage à Lourdes.

Les activités du Club des Palombes, du Foyer Rural (dont Robert est le président) occupent bien les journées de nos deux retraités. Que de souvenirs : les kermesses-battages à Tenarre, les sorties de ski à Prénoval, les bons moments partagés lors des voyages, les soirées théâtrales... Et le progrès, Madeleine ?

« Du bon, du mauvais ! Tout est allé trop vite... » Elle repense alors aux lampadaires qui ont remplacé les becs de gaz (allumés tous les jours manuellement) quand elle était petite : elle les appelait

« les becs de gaz électriques ».

L'électricité, l'eau sur l'évier, les toilettes, la télévision, le téléphone et bien d'autres : autant d'inventions qui ont marqué le siècle dernier... On sent malgré tout une petite pointe de regret lorsqu'elle évoque l'homme devant une machine, remplacé par un robot...

Avec humour, Madeleine nous demande aussi pourquoi nous n'avons pas interrogé « internet » pour savoir tout sur tout... tout sur elle ! C'est une longue vie, bien trop vite résumée, avec des hauts et des bas, mais tellement riche, que nous a relatée Madeleine, arrière-grand-mère comblée, avec émotion et pudeur.



Madeleine, à gauche, lors d'une représentation théâtrale

Près d'un siècle au service de l'agriculture

L'état civil l'a enregistré sous le prénom de Jean, mais les Baudriérois, notamment les plus anciens, ne connaissent que Raymond Barraut.

Nous l'avons surpris dans la lecture de son journal à Varennes-Saint-Sauveur où il se remet d'une récente intervention chirurgicale.

Solide comme un roc, l'ancien entrepreneur de travaux agricoles nous a entraînés dans la rétrospective d'une vie bien remplie, truffée d'anecdotes. Il a vu le jour en 1919 à Tenarre (aux Besses). A peine âgé de six mois, il se retrouve à la Verne où ses parents exploitent conjointement une ferme et un moulin.

Jusqu'à l'âge de 12 ans, il fréquente l'école communale qu'il rejoint à pied été comme hiver chaussé de ses sabots. Le certificat d'études obtenu, il viendra épauler ses parents dans les travaux quotidiens.

En 1939, la guerre est déclarée. Après avoir intégré les chantiers de jeunesse, son affectation le conduit dans la région lyonnaise où il est amené à défendre un barrage érigé pour freiner la progression de l'ennemi. Trois de ses camarades de chambrée y laisseront leur vie.

Sur ces événements, le mot restera rare, mais puissamment évocateur traduisant tout le traumatisme vécue par cette génération mobilisée. Ayant regagné son village, il se souvient de ce terrible 4 septembre 1944. Ce jour-là, il est le témoin du repli de cette colonne allemande subis-

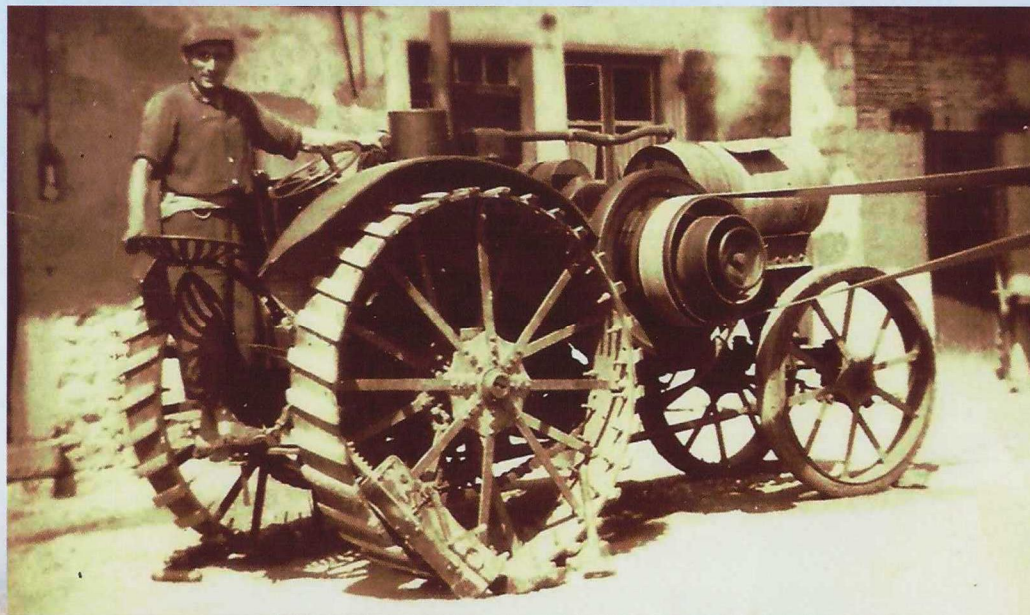

Raymond et son « Titan » peu avant 1950

sant les assauts nourris de l'aviation anglaise. Un déluge de feu s'abat sur l'ennemi vaincu. Il faut éloigner et cacher les chevaux convoités par les soldats allemands. Un désordre et un trouble pour de paisibles villageois.

Un métier... une passion

Installé aux Fourches avec son épouse Raymonde, le couple continue d'exploiter la ferme, mais c'est l'entreprise de travaux agricoles qui passionne Raymond par-dessus tout.

Durant de nombreuses années, il assurera des campagnes de battage dans les fermes alentour.

Perfectionniste et exigeant, beaucoup se souviennent de ses coups de gueule quand tournait « la Breloux ». Cette machine autour de laquelle étaient rassemblés la plupart des agriculteurs du hameau pour faire cause commune au gré des déplacements quotidiens.

Le progrès poursuivant sa marche inexorable conduit Raymond à investir dans l'achat indispensable d'une moissonneuse-batteuse. Son « champ » d'action va s'élargir pour atteindre le département voisin de Côte-d'Or. Même après sa retraite, il restera un passionné de matériel agricole. Ces bruits de moteur, l'odeur du foin

coupé, sont autant d'ingrédients pour ne pas rompre le lien avec son passé ou plutôt sa passion. Mais quel regard porte Raymond sur l'évolution de la société ? Sa réponse est nette et sans appel. « Tout est allé trop vite et tout continue à aller trop vite ».

De son séjour temporaire, à Varennes-Saint-Sauveur, les résidents et le personnel n'oublieront pas son passage. On nous a même confié qu'il en était devenu un peu la mascotte.

A 96 ans, son étonnante lucidité, ses souvenirs passionnés, font de Raymond la mémoire vivante du hameau de Tenarre qui l'a vu naître et qu'il n'a jamais quitté.



Une vie bien remplie au service de l'agriculture



8 mai et 11 novembre

CÉRÉMONIES



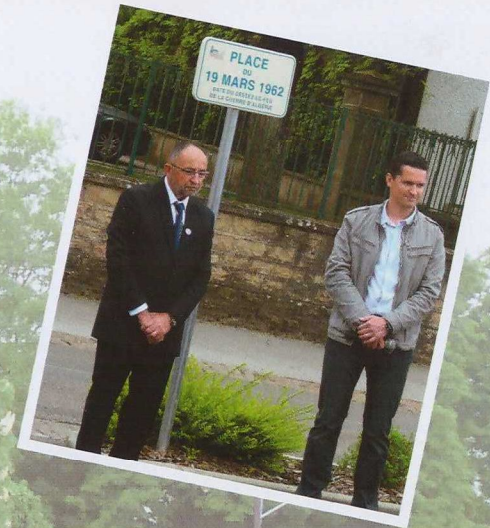

Place du 19-mars-1962

Le 8 mai 2015 a été inaugurée la place du 19-Mars-1962, date du cessez-le-feu en Algérie, en présence de nombreuses personnalités, huit porte-drapeaux et plus de cent cinquante personnes dont les enfants des écoles et leurs enseignants.

Pour Daniel Curaut, président du Comité local des anciens d'AFN de Baudrières, cela représente tout un symbole...

La cérémonie a été rythmée par la fanfare l'Espérance de St-Germain-du-Plain. Un vin d'honneur a été offert par la municipalité.

Cette manifestation a été honorée par la présence de Cécile Untermaier, députée et Elisabeth Roblot, conseillère départementale.





21 février 2015

NOS CONSCRITS



Journée des classes en 5



Délicate attention des enfants envers les aînés

Le repas en l'honneur de nos aînés, préparé par le restaurant l'Embuscade, a eu lieu le dimanche 4 octobre à la salle polyvalente.

M. le Maire et les membres du CCAS avaient mis les petits plats dans les grands pour accueillir au mieux leurs invités. Dans son mot de bienvenue, Cédric Dauge a rappelé l'importance de ce moment de retrouvailles et a rendu hommage aux personnes qui nous ont malheureusement quittés.

Les convives ont été particulièrement touchés par tout le travail de décoration effectué par les enfants des écoles, dans le cadre des activités périscolaires (NAP) : centres de table, porte-serviettes, etc. Les quatre animatrices ont d'ailleurs été conviées à partager un moment avec nos aînés en remerciement.



Nos doyens du jour, comme de coutume, ont été honorés. Henriette Goyard, 94 ans, a reçu des fleurs et André Masson, 84 ans, s'est vu offrir un coffret de bouteilles.

Aux yeux des organisateurs, l'objectif de partage, de convivialité de cette journée a été atteint. Les langues se sont déliées, les chanteuses, les conteurs n'ont pas hésité à prendre le micro... C'est assez tardivement que chacun a regagné son chez-soi...

Les personnes n'ayant pu ou pas souhaité participer à ce repas, recevront, s'ils en ont exprimé le désir, un colis pour les fêtes de Noël.



Henriette

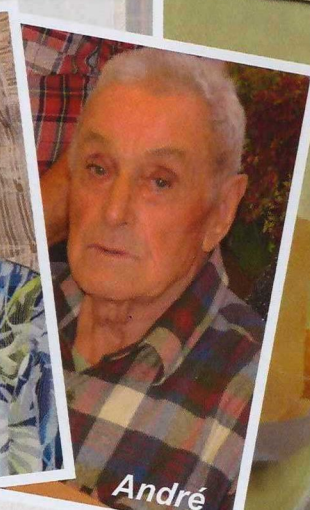

André





De la diversité au menu

Tous les principaux ingrédients de la réussite étaient convoqués à ce traditionnel rendez-vous donné par le CIA. Pour commencer, un soleil radieux qui en a été le témoin dès le lever du jour.

Ensuite, un nombreux public qui s'est montré très intéressé par la diversité des animations proposées et enfin une équipe de bénévoles qui s'est montrée toujours aussi efficace.

Dès 8 h 30, trois cents marcheurs ont convergé en direction de Saugy chez l'ami Pierrot où les boulangers bénévoles étaient à pied d'œuvre dès potron-minet. Comme d'habitude cette halte fut très appréciée, le temps de casser une petite croûte. Quelques kilomètres séparaient alors les randonneurs de la structure où un excellent repas était servi sous les chapiteaux.

Une exposition de tracteurs complétait l'espace déjà bien garni et permettait aux amateurs

du genre d'observer quelques modèles originaux. A l'initiative de Michel, toutes ces vieilles mécaniques se sont regroupées et un défilé a porté la fête au cœur du village. Un groupe de musique connu sous le nom des Trois Moustiquaires a assuré la partie musicale en reprenant des standards de la chanson française classique.

Jean-Louis et Patrick Barraut en démonstration ont mis en valeur le moulin construit par leur papa Michel. Mais il n'y avait pas

que du pain puisque le village abritait également ce jour-là le concours départemental de la brioche. De nombreux concurrents s'étaient préparés pour honorer leur métier. A l'issue de la journée, les résultats étaient proclamés et les heureux vainqueurs des différentes catégories chaleureusement félicités.

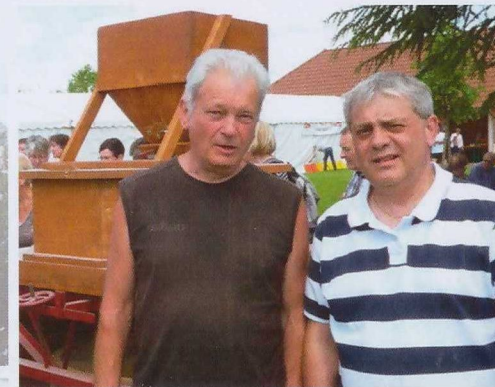



12 - 13 septembre 2015

FÊTE DU TROQUIS

La magie du feu sans les feux

Ah !
les bonnes
tartes



Comme entrée en matière, il était difficile d'être moins bien servi. La pluie ayant décidé de s'inviter et surtout de s'installer pour la journée du samedi, il a fallu trouver un nouvel angle d'attaque. Après la sage décision d'annuler le feu d'artifice, les bénévoles ont tout simplement déplacé les structures pour permettre aux artistes d'évoluer à l'intérieur. Affaire rondement menée puisque le repas du soir n'a même pas été perturbé.

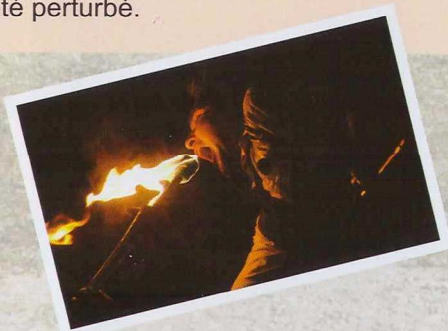

Le dimanche, dès le matin, retour du soleil pour la randonnée. Journée d'ailleurs lumineuse qui a permis aux Olympiades du Troquis de connaître un franc succès. La partie musicale, confiée à Synchronicity, a ravi les amateurs du genre. La pluie arrivait en fin de journée, mais il était trop tard, les organisateurs l'avait doublée.



Trois regards
pour vous
en mettre plein
les yeux



Le vélo à dix places,
mais quelle est
la meilleure place ?



L'homme qui court plus vite que son ombre

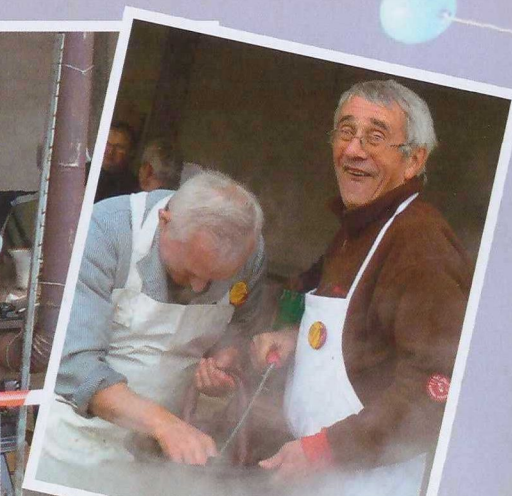

La même ferveur

C'est à Saint-Germain-du-Plain que la Communauté de communes des Portes de la Bresse organisait l'édition 2014.

Parmi les diverses animations proposées, nous retiendrons les valeurs sûres telles que le boudin, les gaufres et le vin chaud, les parcours de randonnée pédestre et VTT. Le Téléthon, c'est aussi beaucoup d'investissement de la part des bénévoles qui ne sont jamais à court d'idées et chaque édition révèle son lot de nouveautés.

Ainsi, le public a pu profiter d'un atelier massages, de la danse country, d'initiation au cirque, de promenades à poney, etc.

Plus original, mais très pédagogique, l'installation par les pompiers d'un espace enfumé avec mise en situation de sinistre.

Le montant 2014 remis à AFM Téléthon s'élève à 9269.31 €.



23 mai 2015

COURSE CYCLISTE

Un record de participation

Les organisateurs du Prix de la municipalité de Baudrières pouvaient avoir le sourire en cette fin d'après-midi de ce samedi 23 mai. 126 coureurs, venus pour certains de l'Aube, de la région lyonnaise et de la Côte-d'Or, ont pris le départ de cette quatrième édition. Sur un circuit toujours aussi exigeant, ils ont assuré le spectacle tout au long de l'après-midi pour le plus grand plaisir des amateurs de la petite reine. Chaque passage sur la ligne a fait l'objet d'applaudissements nourris et de fervents encouragements. Des concurrents qui ont donné le meilleur

d'eux-mêmes malgré les rafales de vent. Avant le vin d'honneur, les vainqueurs ont pu apprécier les récompenses remises par les représentants de la municipalité, du Conseil départemental et des sponsors.

Rappelons que cette épreuve organisée par le Vélo-club de St-Marcel, avec l'appui logistique de la municipalité, est placée sous l'égide de la FSGT.

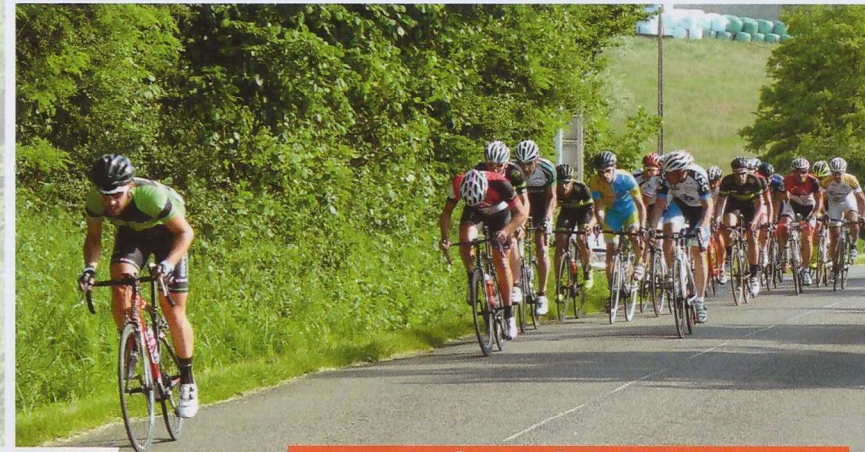
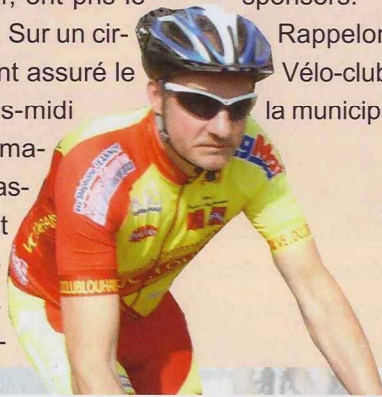

Les vainqueurs

- > Catégorie 1 et 2 : Bernard Clément (SDA)
- > Catégorie 4 : Théo Jusselin (Creusot Cyclisme)
- > Catégorie 6 : Claude Chaliquart (Gueugnon)
- > Minimes : Thibaut Lafouge (Creusot Cyclisme)
- > Féminines : Jocelyne Zacchia (Saint-Martin)

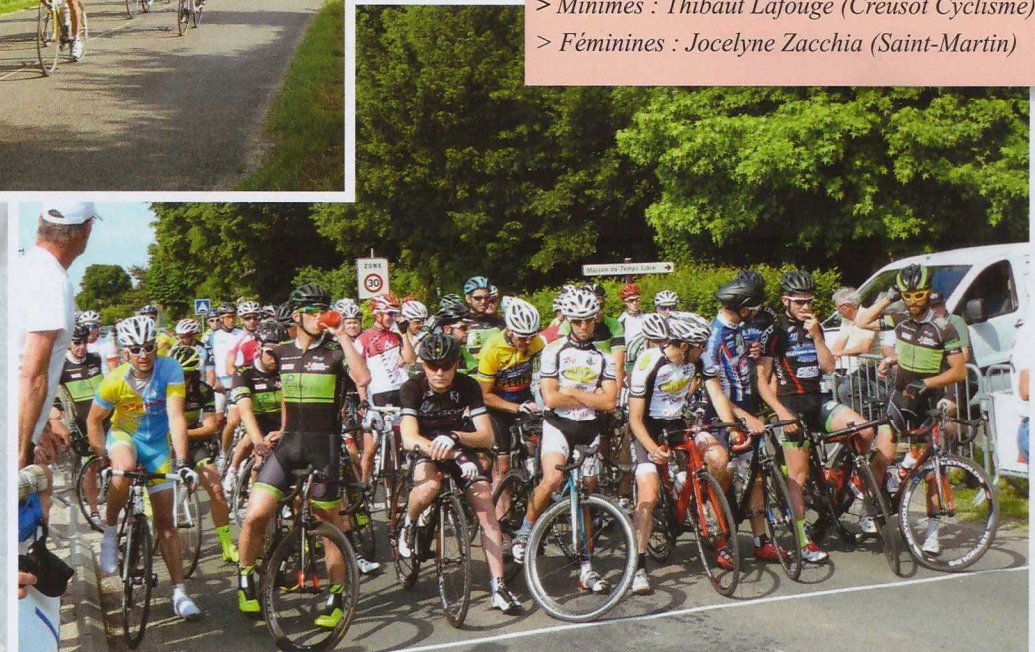



Une porte ouverte sur un monde enchanté

« **L**a bibliothèque, c'est avant tout le lieu de vie des livres comme les romans, les documentaires, mais aussi des BD. Afin d'améliorer le rayon BD, les bénévoles ont suivi une formation auprès d'un libraire chalonais, spécialiste en la matière.

Depuis peu, de nouvelles acquisitions de bandes dessinées, tant pour enfants que pour adultes, ont été réalisées afin d'attirer le public plus adepte de ce genre de lecture. Les autres lecteurs ne sont pas oubliés avec l'achat des nouvelles parutions (romans divers, policiers, etc.). Des actions sont prévues en 2016, afin de sensibiliser les amateurs et les néophytes à la richesse de la lecture. Venez nombreux découvrir toutes ces nouveautés.



« **L**es bénévoles ont rendu visite aux élèves des classes maternelles en février et mars. Au cours de ces deux matinées, elles leur ont fait découvrir des histoires où les animaux étaient les héros.

Les conteurs à gaz

« **L**es Conteurs à gaz » ont conquis le public, et l'ont fait voyager à travers des contes, pour la plupart de leur propre création.

PRATIQUE

- > Le vendredi de 16 h 30 à 18 h, vous serez accueillis par Gaëlle Charbouillot.
- > Le samedi de 10 h à 12 h 30 par les bénévoles.



« **L**a lecture n'attend pas le nombre des années. « Bébékili » le confirme avec toujours autant de participation des petits (0 à 3 ans) accompagnés des assistantes maternelles (nounous), parfois des parents. Ces rencontres se font en étroite collaboration avec Emmanuelle, responsable du Relais Assistante Maternelle de Saint-Germain-du-Plain. Un thème différent est abordé à chaque séance, le vendredi, une fois par mois de 8 h 45 à 10 h. Un spectacle financé par le Relais d'Assistance Maternelle clôture l'année au mois de juin.



« **J**eunes et moins jeunes se sont retrouvés pour partager des jeux, dans une ambiance détendue, lors de la soirée du vendredi 4 mars.

A la découverte des trésors bressans

Quelles sont les richesses de notre Bresse ? C'est la question à laquelle les bénévoles de la bibliothèque ont tenté de répondre au travers de l'exposition « Les Trésors Bressans » du 18 au 23 avril 2015.

Dans le cadre de la maison Perrusson, vous avez pu découvrir la vie d'autrefois. De nombreux thèmes ont été abordés : l'habitat, le mobilier, les costumes, l'art et la gastronomie. L'exposition a été agrémentée par quelques meubles gentiment prêtés par Arlette Vachet. Il ne faut pas oublier notre gastronomie avec les nombreuses recettes sur le poulet de Bresse, les incontour-

nables gaudes. Une dégustation de sablés aux gaudes a été proposée et appréciée. L'après-midi du dimanche s'est animé avec l'intervention de l'auteur de « la Glaudine », et des Amis du patois (association de Lans-Saint-Marcel) sous forme de contes et de chansons. La journée du lundi a été consacrée aux enfants des écoles primaires, accompagnés des enseignants. Un questionnaire avait été préparé par les bénévoles afin de mieux capter leur attention. Comme à l'habitude, cette exposition a connu un franc succès avec 250 visiteurs.

Un grand merci à l'ensemble des intervenants.

Le costume bressan fait de l'effet, surtout celui des dames, par le chatonnement des étoffes et des couleurs.

Pour embellir ce costume, la Bressane portait de magnifiques émaux : bijoux fabriqués à la main. Vous avez pu admirer la somptueuse collection d'émaux bressans de M. Stéphane Ganther.

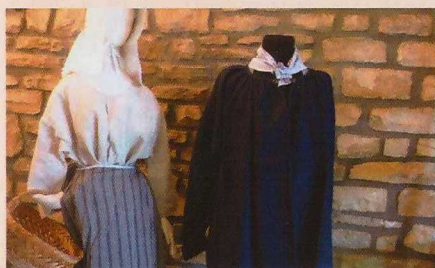

Maquette d'une ferme bressane prêtée par l'Ecomusée de Pierre-de-Bresse. Sur la commune de Baudrières, à Tonnarre, se dresse l'un des plus beaux édifices bressans.

Le mobilier : Le Bressan a utilisé deux types de bois pour bâtir ses meubles, l'ossature est en bois solide et foncé (le chêne) la façade est en essence lumineuse (poirier, cerisier, noyer) et les panneaux en loupe d'orme ou de frêne.

Une belle collection de coiffes était présentée ainsi que tout le matériel de la repasseuse. En effet, pour conserver à la coiffe sa beauté, il fallait amidonner et repasser les bonnets à l'aide de fers à tuyauter. (Collection personnelle de M. Romain Bourgeois, conservateur du musée de Romenay).

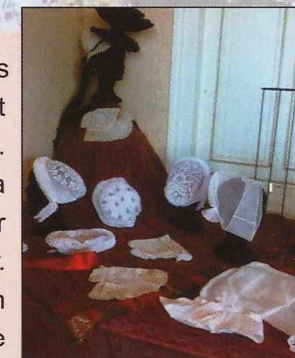

Merci Eric

Éric Huguenin a rejoint spontanément l'équipe de la bibliothèque l'année 2014, lorsque le projet d'exposition autour de la guerre 14-18 a été défini.

Passionné d'histoire et très féru de modélisme d'avion depuis très longtemps, il était dans son élément. Luttant déjà contre le cancer, et dans une période de rémission, il a apporté une aide précieuse, efficace et pointue sur tous les sujets techniques comme les progrès de l'aviation, des transports et communications en tout genre. Sa principale idée étant de faire ressortir, si on peut dire ainsi, le côté positif de cette période sombre.

Époux de Nelly, bénévole à la bibliothèque de la première heure, Eric a été un précieux collaborateur.

L'équipe de la bibliothèque et tous ceux qui l'ont côtoyé, n'oublieront pas son humour, parfois grinçant, décalé, et sa bonne humeur permanente. Pour tout cela, merci Eric.



Embellir, mais aussi préserver

Baudrières poursuit son objectif d'embellissement, de qualité de vie, de préservation de l'environnement pour ses habitants et les gens de passage. Le jury départemental, lors de sa visite estivale, a apprécié les efforts engagés, même avec une météo pas spécialement favorable cette année. L'étang de la Verne a retenu toute leur attention, notamment avec le projet de réhabilitation de la zone humide.

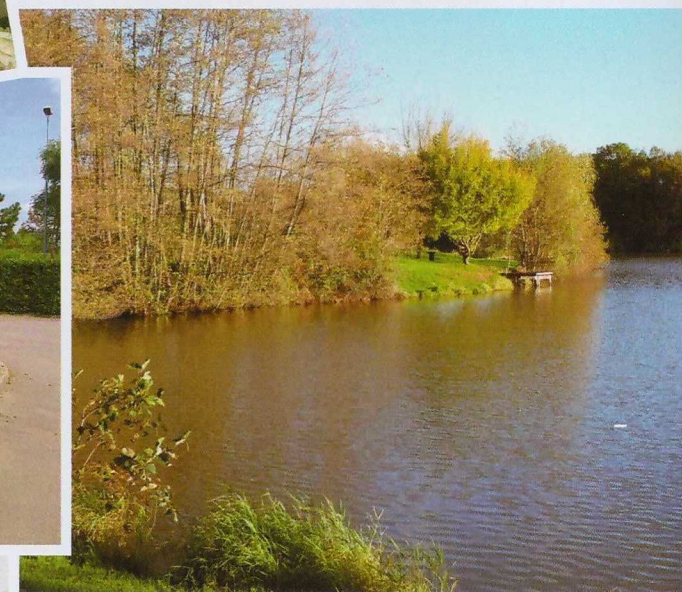
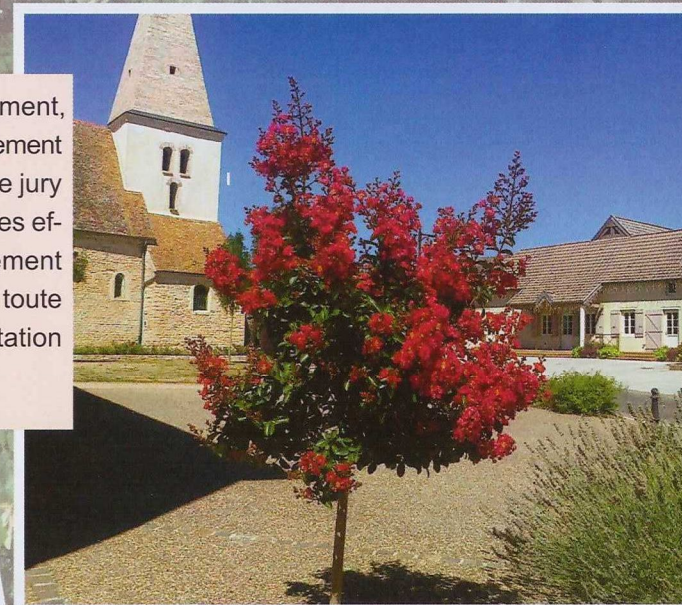

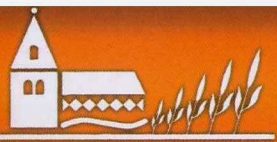

Mise en place du plan d'aménagement forestier

Gestion sous les anciens plans d'aménagement

La forêt communale de Baudrières était inscrite dans la conversion en futaie régulière depuis 40 ans. Ces peuplements de chênes sessiles pédonculés rouges ou de résineux sont issus de régénérations naturelles ou de plantations

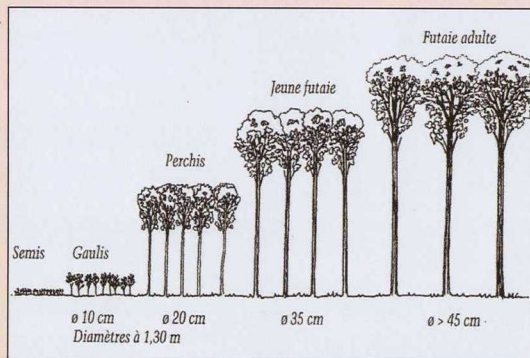

Le cycle de la futaie régulière : du semis à la futaie mûre

Les peuplements de chênes sessiles et pédonculés sont de belles venues et ont fait l'objet de travaux réguliers. Ils rentrent en pleine phase de production pour les plus âgés. Les futaies résineux de douglas sont de qualité, au contraire de celles constituées de pin. En effet, ces derniers ont été plantés sur des sols dégradés.

Les coupes d'amélioration de conversion programmées n'ont été que partiellement réalisées, suite à la volonté de la commune de ne plus pratiquer ce genre de coupe.

A savoir

Ne jamais brûler les rémanents mais les répartir sur la coupe.

Nouveau plan d'aménagement

La poursuite de la conversion en futaie régulière proposée par les services de l'ONF n'a pas été retenue sur la totalité de la forêt par la commune qui souhaite revenir à une gestion en taillis sous futaie (TSF) sur une dizaine de parcelles et ne plus pratiquer de coupes d'amélioration de conversion. Toutefois les éclaircies mais aussi les travaux se pour-

suivront sur des peuplements déjà convertis (jeune futaie feuillue, futaie résineuse) Seront renouvelés par plantations en chêne sessile, peupliers ou douglas. Les peuplements issus de taillis sous futaie seront donc parcourus, soit en coupe de taillie sous futaie, soit en coupe sanitaire stricte visant uniquement à prélever les arbres dépérissants.



Il s'agit d'une coupe partielle de taillis dont l'objectif est de permettre la croissance des tiges qui le méritent

Ce plan d'aménagement est valable de 2015 à 2029



AMICALE CHASSE

Serge BOURLOUX
5, route des Lachaux
71370 Baudrières - 03.85.47.49.31

COMITE LOCAL DES ANCIENS D'AFN DE BAUDRIERES

Daniel CURAUT
4, rue de la Boucle
71370 Baudrières - 03.85.47.45.51

FUN DANSE

Sandrine CLEAUX
23, route de L'Abergement
71370 Ouroux-sur-Saône - 06.09.77.91.29

TAM

Marie-Anne LOMBARD
1, impasse de la Saraude
71370 Baudrières - 03.85.47.36.43

AMICALE DES DONNEURS DE SANG

Jean-Claude FEVRE
25, route de Saint-Germain
71370 Baudrières - 03.85.47.31.52

TENNIS-CLUB

Léo GUILLARME
31, route du Château
71370 Baudrières - 03.85.47.38.64

LES PECHEURS DE L'ETANG DE LA VERNE

Guy DUMONT
1, route du Pâquier
71370 Baudrières - 03.85.47.36.85

ASSOCIATION SPORTIVE CYCLISTE BAUDRIEROISE

Dominique OUDOT
3, route du Château
71370 Baudrières - 06.87.47.11.35

CLUB DES PALOMBES

Christiane VENDROUX
26, route de Cuisery
71370 Baudrières - 03.85.47.31.12

GYMNASTIQUE VOLONTAIRE

Céline VANDENBEYVANGHE
La Petite-Chize
71440 Saint-Vincent-en-Bresse
06.87.28.71.83

ENTENTE SPORTIVE ST-GERMAIN-BAUDRIERES

David BECHE
10, rue des Chênes-Rouges
71370 Saint-Germain-du-Plain
06.17.58.86.11

SNIEPAINT

Noël BRUNAUD
1, route du Diable-de-Saugy
71370 Baudrières

SKI-CLUB

Gilles BOURLOUX
1, route du Nuzeret
71370 Baudrières - 03.85.47.40.74

LES AMIS DES ECOLES

Séverine SEGISMONT
10, lotissement La Marlière
71370 Baudrières - 03.85.96.09.18

BURN'S TEAM

Gérald FIAUX
25, rue Rabelais
71370 Chalon-sur-Saône - 06.59.07.13.88

COMITE INTER-ASSOCIATIONS

Marie-Claire MULLIERE
39, route de Cuisery
71370 Baudrières - 03.85.42.01.61



Le réseau d'assainissement n'est pas un tout-à-l'égout

QUIZZ : Qu'est-ce qu'un réseau d'assainissement?

- Un vide-ordures
- Un réseau de canalisations appartenant à une collectivité qui a pour but d'acheminer les eaux usées des usagers vers une station d'épuration ?

Réponse : un réseau de canalisations qui achemine les eaux usées vers une station d'épuration qui va les traiter avant de les rejeter dans le milieu naturel.

Ce réseau est communément appelé le "TOUT A L'EGOUT". Cette appellation est totalement erronée !

! Ce réseau n'est surtout pas un Tout à l'Égout !

Les règles à respecter

Seuls les déversements d'eaux usées d'origine domestique sont autorisés dans ce réseau de canalisations d'assainissement collectif communal.

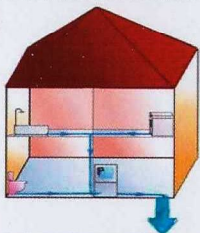

On appelle eaux usées domestiques, les eaux issues des toilettes, des salles de bains, de lave-linge, de lave-vaisselle ou des évier.

Ces déversements sont régis par des textes officiels et notamment le Code de la Santé Publique.

! Fosse septique ou Réseau, il faut choisir...

Récemment raccordés au réseau communal vous devez vous soumettre à certaines règles. Les fosses septiques doivent obligatoirement être court-circuitées car leur fonctionnement est incompatible avec un traitement biologique. Il n'est pas nécessaire d'enlever la fosse, il suffit de la pomper, de la remplir de sable ou de gravier afin de la lester et de la neutraliser.



! Les cuvettes de WC ne sont pas des poubelles :



Les viscères de poisson, les huiles de friture, les blocs désodorisants, les protections périodiques, les préservatifs, et tout élément plastique, non biodégradable sont indésirables dans le réseau d'assainissement

! La « Bête Noire »



Les lingettes y compris celles biodégradables. En obstruant les canalisations ou l'arrivée à la station, elles empêchent leur bon fonctionnement. Le rejet dans la cuvette de lingettes de toute sorte est à proscrire, elles doivent rejoindre les ordures ménagères.



Si le rejet de telles substances et objets peut provoquer une obstruction des canalisations d'évacuation, il crée d'autre part une tâche de travail supplémentaire et peu agréable pour **le personnel chargé de l'entretien** des ouvrages d'épuration.

! Les substances dangereuses

Il est interdit d'introduire dans le réseau d'assainissement collectif communal toute substance pouvant :

- Dégager des gaz
- Des vapeurs toxiques ou inflammables
- Entraîner une gêne ou un danger pour l'exploitation ou le fonctionnement des ouvrages

Hydrocarbures
Huiles minérales ou végétales
Acides
Diluants
Dés herbants



Peintures
White spirite
Fongicides
Plâtres
Ciments sous forme de laitance.....

Article 22 du décret du 3/06/1994

! Les eaux industrielles

Ces eaux dites industrielles, c'est à dire issues de toute activité professionnelle, sont interdites, même si l'activité en question est exercée à l'intérieur de l'habitation.

Certains déversements non domestiques, liés à des activités artisanales, peuvent néanmoins être autorisés par la collectivité après étude et approbation du conseil municipal.

Leur raccordement peut être autorisé par la collectivité sous certaines conditions : Aptitude des ouvrages d'épuration et respect des règles générales concernant les rejets au réseau d'assainissement.

Par exemple les rejets d'un boucher ou d'un traiteur, pourront, dans le cadre d'une autorisation, faire l'objet d'une **convention** entre la commune et le particulier. Cette autorisation peut être conditionnée à la mise en œuvre d'équipements complémentaires qui seront à la charge du particulier, en construction et en entretien : dégraisseur statique ou aéré, dessableur...

! **Les eaux de vidange de piscine** doivent être rejetées directement dans le milieu naturel (fossé, ruisseau ou réseau d'eaux pluviales), car elles ne présentent pas de risque, dans la mesure où les produits utilisés pour la désinfection de l'eau et l'entretien sont conformes aux normes en vigueur.

Ce document peut vous être envoyé par e mail afin de ne pas avoir à le ressaisir.

Le demander : ddra@cg71.fr



Aménagement du territoire

Une autre réforme territoriale est en marche : le Plan Local d'Urbanisme Intercommunal dit PLUI. Comme son nom l'indique, nous révisons notre Plan d'Occupation des Sols (POS) à l'échelle de la Communauté de communes afin de maîtriser les dépenses liées à cette réforme.

Lors de l'élaboration de notre PLUI, nous devons suivre le Schéma de Cohérence Territoriale de la Bresse bourguignonne (SCOT) qui correspond aux exigences et au développement de notre territoire. Ce travail se fera sur plusieurs années et devra impérativement être terminé au 1^{er} janvier 2019. Des réunions publiques seront organisées dans chaque commune.

Communauté de communes

La loi NOTRe et la loi ALUR nous contraignent à transférer des compétences à la Communauté de communes. De ce fait, nous devons optimiser les moyens techniques et humains. Nos communes sont aussi impactées par le désengagement de l'Etat.

Sept communes composent la Communauté de communes des Portes de la Bresse. Le 1^{er} janvier 2017, nous aurons fusionné, soit avec celle de Cuisery, soit nous intégrerons une Communauté de communes dite « Bresse du Sud », composée des Communautés de communes de Louhans, Cuiseaux, Cuisery et Ouroux. Les 23 conseillers communaux ainsi que tous les conseillers municipaux travaillent sur la meilleure fusion possible. Cette fusion, par la mutualisation des services, doit nous permettre de réaliser des économies, mais deux années de travail seront nécessaires pour tout remettre à plat.

Les Croqueurs de Pommes

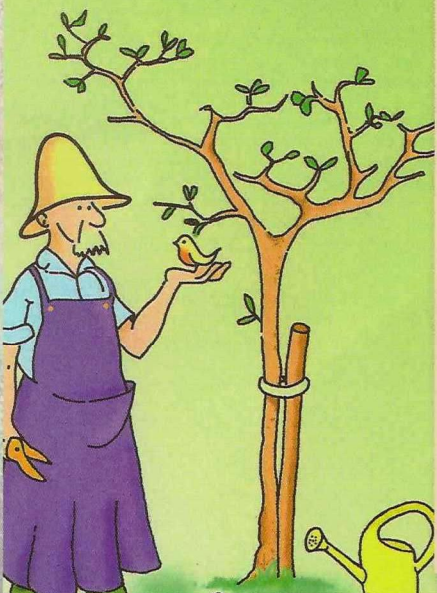

Les objectifs de l'association

- Sauvegarder les variétés anciennes et régionales en voie de disparition.
- Retrouver leur nom et leur classification par des méthodes de détermination précises.
- Informer le public lors de cours gratuits de taille, de greffe... pour que renaissent les gestes oubliés.

Le calendrier de l'année

- Cours de taille sur pommiers et poiriers.
- Greffe et bourse aux greffons
- Animations autour de la pomme.

Renseignements
Aline et Daniel Gudefin
Tél. 03 85 47 36 60
alinegudefin@orange.fr

Règlement pour l'attribution des salles communales

Afin de favoriser les habitants de Baudrières, la municipalité a élaboré le règlement suivant :

Ordre de priorité : 1. Les associations. 2. Les habitants de Baudrières. 3 Les extérieurs.

Pour l'établissement du calendrier des manifestations de l'année N, une réunion entre la municipalité et les présidents des associations de Baudrières ou de leur représentant, sera organisée fin février, début mars de l'année N-1.

Le lendemain de cette réunion, les réservations seront ouvertes aux habitants de la commune.

Et, ce n'est qu'à partir du 1^{er} juillet de l'année N-1 que les extérieurs pourront s'inscrire.

Exemple pour les réservations de 2017 :

Tenue de la réunion avec les associations février /mars 2016

Ouverture aux habitants de la commune, le lendemain de cette réunion (février/mars 2016)

Ouverture aux extérieurs à compter du 1^{er} juillet 2016.

Ce règlement sera appliqué pour les réservations de l'année 2017 et entrera donc en vigueur à compter du 1^{er} janvier 2016.



Tablette tactile agence postale

Depuis cet été, un nouveau service est disponible pour nos administrés à notre agence. Vous pouvez désormais accéder aux services publics en ligne et gérer vos comptes sur cette tablette.



Collecte ordures ménagères

Le ramassage s'effectue tous les vendredis matin. Cas particulier pour les jours fériés : le rattrapage se fait le samedi suivant.

Horaires déchetterie

Saint-Germain-du-Plain

ZA 5, impasse des Vernes

03.85.42.01.10

De novembre à février :

Lundi et samedi : 9 h - 12 h, 14 h - 17 h

Mercredi : 13 h 30 - 17 h

Vendredi : 14 h - 17 h

De mars à octobre :

Lundi et samedi : 8 h - 12 h, 14 h - 18 h

Mercredi : 13 h 30 - 18 h

Vendredi : 14 h - 18 h

Sécurité

Suite aux actes de vandalisme, aux dégradations, aux dépôts réguliers de déchets, à différents vols de matériels et autres, l'équipe municipale a décidé l'installation de caméras de vidéosurveillance. Plusieurs lieux stratégiques de la commune seront ainsi sécurisés. Cette installation permettra de dissuader les auteurs de ces méfaits ou dans le cas contraire de les identifier, l'objectif principal étant la protection des biens communaux... Une demande de subvention a été déposée en Préfecture auprès du FIPD (Fonds Interministériel de Prévention de la Délinquance).

Le Conseil municipal a également validé l'adhésion au dispositif de participation citoyenne, « voisins vigilants ». Cet outil de civisme, de sécurité publique s'inscrit dans la gamme d'outils de prévention contre la délinquance déjà existants. Cette démarche favorise le resserrement du lien social ainsi que le rapprochement entre la population et la gendarmerie. Une réunion publique d'information a eu lieu courant décembre, en partenariat avec la caisse locale du Crédit agricole. La liste des référents est disponible en mairie.

Pour finaliser l'adhésion à ce dispositif, un protocole sera signé en début d'année entre la gendarmerie, la sous-préfecture et la commune. Suivra la mise en place de panneaux d'information.

Vidange fosses septiques

Depuis 2011, le SPANC propose aux particuliers possédant un assainissement individuel, d'effectuer à leur demande, l'entretien de leur installation par une entreprise agréée.

Réglementation sur les nuisances

Selon l'article 10 de l'arrêté préfectoral, les travaux de bricolage et de jardinage utilisant des appareils susceptibles de causer une gêne pour le voisinage en raison de leur intensité sonores tels que tondeuses à gazon, motoculteurs, tronçonneuses... ne sont autorisés qu'aux horaires suivants :

Les jours ouvrables : 8 h/12 h et 14 h/19 h

Les samedis : 9 h/12 h et 15 h/19 h

Les dimanches et jours fériés : 10 h/12 h

Le brûlage des déchets verts issus des travaux d'entretien des jardins est strictement interdit pendant toute l'année et il n'existe pas de dérogation.

Centre de loisirs du mercredi

Communauté de communes des Portes de la Bresse

Le centre est ouvert à tous. Il est impératif de s'inscrire soit au secrétariat de mairie, soit par mail animateur.ccpb@wanadoo.fr.

Ouverture : tous les mercredis pendant la période scolaire, de 9 h à 17 h.

Un ramassage en bus est prévu à 12 h au bourg de Baudrières.

A votre service

La commune propose aux habitants qui le désirent des copeaux broyés destinés à de multiples usages. S'inscrire en mairie.

Il sera ensuite convenu d'un rendez-vous pour toute personne intéressée.

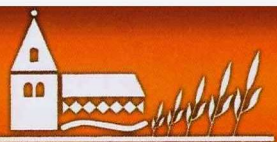

Horaires mairie

Lundi - mardi - jeudi - vendredi : 14 h - 17 h.
Samedi : 9 h 30 - 12 h
Tél. 03 85 42 75 60
baudrieres.mairie@orange.fr

Gymnastique volontaire

Gym douce : mardi de 14 h 15 à 15 h 15
Gym dynamique : mardi de 18 h 30 à 19 h 30
et jeudi de 19 h 45 à 20 h 45

Assistante sociale

Tél. 03 85 94 94 10

Club des Palombes

2° et 4° jeudis de chaque mois.
Pas de club en juillet et août

Permanence des élus

M. le Maire, Cédric Dauge : vendredi 14 h - 17 h ou
sur rendez-vous

Les adjoints :

Claudette Tissot : lundi 15 h à 17 h
Jean-Patrick Broux : jeudi 10 h à 12 h
Michel Badot : sur rendez-vous - 06 03 57 97 78
Josette Chautard : jeudi 15 h 30 à 17 h

Bibliothèque

Vendredi : 16 h 30 - 18 h - samedi 10 h - 12 h 30
tél. 03 85 87 71 36

Ecole élémentaire

Directeur : M. Morandet
Tél. 03 85 42 40 26

Nos commerçants

Restaurant L'Embuscade - tél. 03 85 47 30 87
Bar - gaz - tabac-point retrait Crédit agricole
Soirées à thème - banquets - Jeudi : tête de veau
Lundi : 8 h - 15 h. Du mardi au vendredi : 7 h 30 - 20 h
Samedi : 8 h - 20 h. Dimanche 8 h - 12 h
Boulangerie-pâtisserie Cicala : tél. 03 85 47 33 52
8 h 30 - 14 h, 16 h - 19 h, sauf lundi. Dimanche 7 h 13 h
Salon de coiffure Baudri'Hair : tél. 03 85 93 40 47
Lundi, mardi, jeudi 9 h - 12 h, 13 h 30 - 18 h
Vendredi 9 h - 18 h, samedi 8 h - 16 h

Horaires agence postale

Lundi - mardi - jeudi - vendredi : 14 h - 16 h 30.
Jeudi matin : 9 h 30 - 12 h.
Samedi : 9 h 30 - 11 h 45.

Garderie périscolaire

Lundi, mardi, jeudi vendredi : 7 h - 8 h 30, 16 h 30 - 19 h
Mercredi : 7 h - 8 h 15, 11 h 45 - 12 h 30 - tél. 07 76 34 53 64

Permanence trésorerie

Renseignements en mairie

Assistantes maternelles agréées

Danièle Dutartre, route de la Corvée, tél. 03 85 47 43 93
Marie-Pierre Humbert, 8, route des Chevrières, tél. 03 45 28 48 23
Sandra Limonier, 33, route de Cuisery, numéro disponible en mairie
Dominique Mallinjoud, 45, route de Cuisery, tél. 03 85 47 35 59
Nathalie Monin, 6, route des Chevrières, numéro disponible en mairie

Sorties Ski-Club

- Samedi 9 janvier, Flaine
- Samedi 16 janvier, Les Houches.
- Samedi 30 janvier, Saint-Gervais
- Samedi 6 février, Samoens
- Samedi 13 et dimanche 14 février
week-end dans le Doubs à Morteau

Danse de salon

Tous les mercredis de 19 h à 20 h
Renseignements au 06 89 35 95 17



Etat civil

NAISSANCES

Célia FERREIRA24 février
Jordan MOINE 20 mars
Trycia PLASSAT 4 avril
Lucy-Lou, Eleonore LAVISSE-MIMEUR 13avril
Ambre FATET18 avril
Lucas CAILLET 11 mai
Jeanne GUIGUE.....1er septembre
Théo DEDIEU 29 septembre
Lucas Michel Christian WEPPE 5 octobre
Colyne VINCENT15 novembre
Manon NICOT2 décembre

MARIAGES

Julien GIRARD et Marion Pauline BASSEN4 avril
Eduardo QUEIJO et Valérie Annie COMBRES18 juillet
Clément Luc DUBOIS et Chen CHENG 18 juillet
Bruno Henri Claude TACHEZ et Mireille Joëlle PLAT5 septembre
Grégory BOISSARD et Léonie DRIGON5 septembre

DECES

Valériano SAN JOSE8 avril
Philippe Charles Martial BLANDENET24 avril
Joël André Marie HANTZ29 avril
Ghislaine Evelyne MAGNIN-POSTILLON
épouse COLOMBAT5 juillet
Eric René HUGUENIN 28 juillet
Jacqueline Colette CREUZOT
épouse HAUTEVELLE4 septembre
Françoise ROIZOT épouse PLASSAT9 novembre
Claude MORET29 novembre

Manifestations 2016

JANVIER

9Vœux de la municipalité
23Vente de boudin TAM

FEVRIER

27Banquet des conscrits

MARS

3Concours de cartes des Palombes
5 Banquet Amicale chasse
11 et 12Théâtre association TAM

AVRIL

2Repas Fun danse
15Collecte de Sang
23-24-25Exposition bibliothèque

MAI

5Puces Amis des Ecoles
7 Course cycliste
8Cérémonie commémorative
22Manifestation CIA

JUIN

3Vente de pizzas Amis des écoles
4Marche nocture Ski-Club
18Spectacle Fun-Danse
25Méchoui Amicale Chasse

JUILLET

2Kermesse Amis des écoles - fête des écoles
14Pique-nique des donateurs de sang
16Méchoui des CATM

AOÛT

19Collecte de sang

SEPTEMBRE

10 et 11Fête du Troquis

OCTOBRE

6 Concours de cartes Club des Palombes
9 Repas CCAS
9Run and bike ASCB

NOVEMBRE

11Cérémonie commémorative
19Banquet Fanfare Saint-Germain
26Concours de cartes CATM
26 - 27Expo-vente TAM

DECEMBRE

1erCollecte de sang
3Arbre de Noël Amis des écoles
17Concours de cartes Amicale chasse

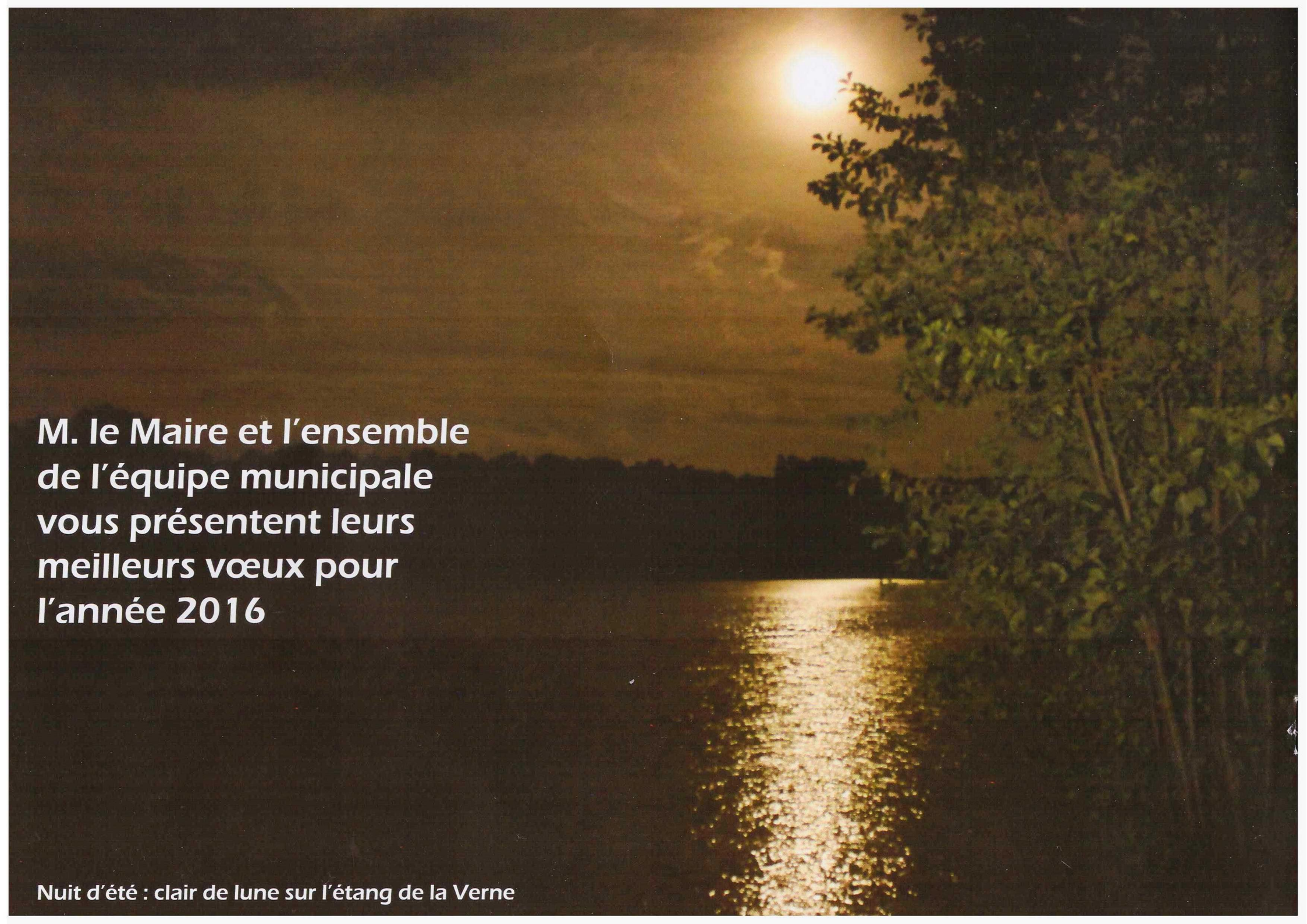
A night photograph of a pond with a full moon in the sky and trees on the right side. The moon is bright and full, casting a long, shimmering reflection on the water's surface. The sky is dark with some light clouds. The trees on the right are silhouetted against the dark sky, with some leaves catching the light from the moon. The overall mood is serene and peaceful.

**M. le Maire et l'ensemble
de l'équipe municipale
vous présentent leurs
meilleurs vœux pour
l'année 2016**

Nuit d'été : clair de lune sur l'étang de la Verne